



**C**arissimi Ceretesi, Siamo ormai in piena estate e le iniziative delle associazioni ci consentono di trascorrere piacevoli serate. Colgo l'occasione per ringraziarle veramente tutte perché l'impegno messo in campo è veramente notevole così come notevole è l'apporto di tanti nostri concittadini che donano il loro tempo per sostenere le varie iniziative sportive, culturali e/o di solo puro divertimento. Tutto questo ci permette di rendere il Nostro paese "vivo" ed accogliente.

Con grande piacere vi comunico che con recenti decreti dirigenziali (del 29 giugno 2010 n. 6493 e del 2 luglio 2010 n. 6626 – pubblicati sul BURL della Regione Lombardia venerdì 9 luglio 2010) è stata approvata la graduatoria nonché l'assegnazione di contributi per il progetto di riqualificazione del Centro Sportivo di Cerete Alto (1° lotto). Il Contributo pari a €. 236.000,00 su un importo dei lavori previsto in €. 400.000,00 consentirà di realizzare in tempi molto brevi l'importante opera. L'intenso lavoro svolto per riuscire a centrare questo rilevante obiettivo ci rende particolarmente orgogliosi perché ci consentirà di riqualificare un'importante area del nostro paese. I lavori dovranno, inderogabilmente, avere inizio entro il prossimo mese di ottobre e contiamo di concluderli prima della prossima stagione estiva.



Con ordinanza n. 189 del 3 luglio scorso questa amministrazione ha voluto rimarcare la necessità di una maggiore attenzione e controllo da parte dei proprietari di cani. Le lamentele dei cittadini sono numerose e giustificate. Chi

ha la fortuna di possedere un simpatico cagnolino deve necessariamente rendersi conto che certi comportamenti incivili non possono essere tollerati. Troppe volte i cani vengono lasciati liberi nei luoghi dove giocano i bambini senza preoccuparsi di dove e come questi animali facciano le loro deiezioni. Così come troppo spesso sui nostri marciapiedi si trovano imbarazzanti, e a volte preoccupanti, "ricordini".



Altro problema sentito è quello legato al mancato utilizzo delle apposite museruole e della necessità che i cani siano opportunamente legati, il tutto per evitare spiacevoli incidenti che, aimè, non sono così rari come le recenti cronache hanno evidenziato. La polizia locale è stata sensibilizzata su questa tematica e provvederà a sanzionare con multe da € 50,00 e fino a € 500,00 chi venisse sorpreso a violare l'ordinanza. Mi auguro, comunque, che non venga multato nessuno ma che prevalga il senso civico dei cittadini.

Al riguardo l'amministrazione, per agevolare i proprietari dei cani, provvederà a breve, a dislocare sul territorio, in zone strategiche, degli appositi distributori di sacchetti da utilizzare per raccogliere le deiezioni canine. Riguardo al tema ambientale, vi informo, inoltre, che con delibera di Giunta n. 37 del 22/04/2010 è stata costituita la Commissione Ambiente. A presiederla è stato nominato Perani Luca mentre i componenti sono: Ghitti

Matteo, Faccanoni Erica (in veste di esperta del settore) e Vecchi Flavio (in rappresentanza della minoranza).

La commissione che si è insediata lo scorso 3 giugno 2010 avrà, tra le sue priorità, il compito di analizzare la situazione di attuale gestione della raccolta dei rifiuti, verificando possibili soluzioni per razionalizzarla e riuscire a ridurre i volumi. Questo obiettivo consentirà sia di ridurre i notevoli costi di smaltimento che l'impatto sull'ambiente. Auguro a tutti i membri della commissione un proficuo buon lavoro.

Con estrema soddisfazione ho ricevuto, da pochissimi giorni, la comunicazione da parte delle Suore della congregazione "Preziosine", proprietarie dell'immobile ex colonia di Via Provinciale a Novezio, della loro intenzione di cedere a titolo gratuito parte dell'area di loro proprietà confinante con il parco giochi di Via Presolana. Questo ci permetterà di realizzare il promesso ampliamento della struttura in modo da renderla maggiormente accogliente e sicura.

Concludo, evidenziando che, in questo numero di Cerete informa, troverete allegato un modulo in cui vi chiediamo di esprimere il Vs parere circa l'interesse alla partecipazione di alcuni corsi che intendiamo organizzare per la prossima stagione autunno/inverno. Invito tutti coloro che fossero interessati a questa stimolante opportunità, ad utilizzare i moduli al fine di consentirci di programmare a tempo debito questo tipo di iniziativa.

Il Sindaco Adriana Ranza

**Assessorato all'Istruzione, Comunicazione e Protezione Civile****Ass. Carlo Gosio****riceve previo app.to telefonico al n. 0346/63300 – E-mail: [ass.istruzione\\_prot.civ@comune.cerete.bg.it](mailto:ass.istruzione_prot.civ@comune.cerete.bg.it)**

Dopo diverse vicissitudini, legate a problemi burocratici, è stato finalmente formalizzata la convenzione con i due gruppi Alpini di Cerete, i Presidenti Norino Cerea e Antonio Oprandi hanno apposto le firme al documento che impegna formalmente le due Associazioni a garantire gli indispensabili servizi di Protezione Civile. La convenzione avrà durata sperimentale di un anno per verificare reciprocamente se la stessa è in grado di corrispondere alle esigenze per cui è stata stipulata. La convenzione prevede in sintesi di:

- garantire un servizio di reperibilità telefonica h 24;
- garantire il pronto intervento;
- Garantire la presenza di un responsabile all'interno dell'Unità di Crisi Locale (U.C.L.) con funzioni di supporto al Sindaco per la gestione dell'emergenza;
- Collaborare nella gestione di eventuali sfollati anche attraverso la gestione delle aree di attesa e ricovero/accoglienza;
- Collaborare con l'amministrazione comunale, nel caso di eventi meteorologici eccezionali (piogge intense, grandinate, vento forte, nevicate), in tutte le operazioni volte a ridurre il disagio dei cittadini;
- Collaborare nell'aggiornamento del Piano comunale di Protezione Civile;
- Collaborare con l'amministrazione nelle operazioni di manutenzione ordinaria del reticolo idrico minore e/o di altri interventi a tutela del territorio.

Si rammenta che in occasione dell'uscita del numero cartaceo di "Cerete Informa", la pubblicazione "Cerete Informa flash", non sarà diramata.

**Assessorato ai Lavori pubblici – Edilizia Privata****Ass. Paola Rossi****riceve previo appuntamento telefonico al n. 0346/63300 – E-Mail: [ass.urbanistica@comune.cerete.bg.it](mailto:ass.urbanistica@comune.cerete.bg.it)**

Cari Ceretesi, vi informo che con delibera consiliare n. 17 del 20.05.2010, è stato modificato il regolamento per il transito sulle strade Agro-Silvo-Pastorali presenti sul nostro territorio. Le modifiche si sono rese necessarie per adeguarlo alla normativa regionale e per rendere il documento il più possibile conforme a quello dei Comuni dell'Unione. La particolarità delle strade necessariamente impone di limitare il transito e pertanto i permessi per accedere sono inevitabilmente soggetti a particolari restrizioni. In particolare, i permessi saranno rilasciati, oltre che dal comune, anche dal gestore vale a dire il Consorzio Forestale della Presolana. Invito i cittadini interessati a visionare il regolamento, pubblicato sul sito del Comune <http://www.comune.cerete.bg.it> o in alternativa presso gli Uffici.

**Assessorato al Turismo – Sport e Cultura****Ass. Ezio Seghezzi****riceve previo app.to telefonico (0346/63300) – E-Mail: [ass.sport\\_turismo\\_cultura@comune.cerete.bg.it](mailto:ass.sport_turismo_cultura@comune.cerete.bg.it)**

Cari Concittadini, dopo alcuni mesi di attesa è stato consegnato il pulmino a 9 posti che consentirà alle Associazioni di poter garantire servizi a favore dei nostri concittadini. Sono in corso alcune riunioni con i responsabili dei vari sodalizi per verificare lo strumento più idoneo per la corretta e funzionale gestione. Il mezzo consentirà di coprire una serie di esigenze di mobilità che, specie per un paese come il nostro, sono particolarmente sentite. Faccio riferimento, ad esempio alla possibilità di portare i bambini agli allenamenti senza far muovere tanti genitori e autovetture, alla possibilità di organizzare visite a mostre/musei, anche nel caso che il numero degli aderenti non sia particolarmente numeroso. Evidentemente le modalità per usufruire di un tale mezzo sono parecchie e verranno scoperte man mano. Il mezzo prevede anche la possibilità di trasportare due carrozzelle per venire incontro alle necessità di mobilità di chi ha problemi a deambulare. Il mezzo, del costo di € 43.494,00, è stato acquistato attraverso un contributo di € 17.472,00 della Regione Lombardia che ci ha consentito di ridurre in maniera significativa il costo a carico del Comune.

**Assessorato ai Servizi Sociali****Ass. Fernanda Canini****riceve il lunedì mattina dalle ore 09:30 alle 11:00 e su appuntamento telefonico (0346/63300) anche negli altri giorni. E-Mail: [ass.servizisociali@comune.cerete.bg.it](mailto:ass.servizisociali@comune.cerete.bg.it)**

Cari Ceretesi, buone vacanze a tutti voi, nonostante il periodo estivo i centri anziani sono ancora in piena attività, tra gli impegni estivi va segnalata la prima uscita dal territorio di Cerete della Compagnia "Olt e Bas" che lo scorso 18 luglio si è recata a Valcanale per allietare la locale Festa degli anziani. La forza di volontà e la voglia di mettersi in gioco, nonostante l'età che avanza, sono di grande esempio per noi e soprattutto per i giovani. Voglio, quindi, cogliere l'occasione per invitare tutte le persone giovani e meno giovani a seguirne l'esempio e a provare a cimentarsi in questa antica arte. Chi volesse pertanto aggregarsi è il benvenuto.



Ufficio Servizi Finanziari	Responsabile Antonella Gabrieli
Per contatti e info - <a href="mailto:finanziaria@comune.cerete.bg.it">finanziaria@comune.cerete.bg.it</a> -0346/63300 int. 4	

**CONTO CONSUNTIVO ESERCIZIO 2009**

Nei prospetti , di seguito pubblicati, vengono sintetizzati gli elementi relativi ai risultati di gestione come appaiono dal Conto Consuntivo 2009, approvato con deliberazione del Consiglio Comunale n. 22 del 20/05/2010

Voci	Residui	Competenza	Totale progressivo
<b>Fondo di cassa al 1.1.2009</b>			<b>778.070,09</b>
Riscossioni	432.734,06	1.113.531,50	1.546.265,56
Pagamenti	677.218,72	998.873,15	1.676.091,87
<b>Fondo Cassa al 31.12.2009</b>			<b>648.243,78</b>
Residui Attivi	64.781,81	329.171,72	393.953,53
Residui Passivi	187.673,29	287.581,65	475.254,94
<b>Avanzo di Amministrazione al 31.12.2009</b>			<b>566.942,37</b>

Nei successivi prospetti, invece, specifichiamo gli elementi relativi alla gestione di competenza.

**ENTRATE – gestione competenza**

Titolo/Categoria	Stanzamenti Finali	Accertamenti	% stanz.	Riscossioni	% accert.
1- Entrate tributarie	626.050,00	637.730,04	101,87	446.914,42	70,08
2- Entrate derivanti da contributi e trasferimenti correnti (stato regione)	319.975,00	340.626,49	106,45	311.509,64	91,45
3- Entrate extra tributarie	165.452,00	166.771,62	100,80	130.611,63	78,32
4- Entrate per alienazioni trasferimenti capitale e riscossione crediti	493.683,00	208.133,58	42,16	148.149,43	71,18
5- Entrate derivanti da accensione prestiti	400.000,00				
6- Entrate per trasferimenti serv. c/terzi	142.000,00	89.441,49	62,99	76.346,38	85,36
Avanzo Amministrazione	179.020,00				
<b>Totale Generale dell'Entrate €</b>	<b>2.326.180,00</b>	<b>1.442.703,22</b>	<b>62,02</b>	<b>1.113.531,00</b>	<b>77,18</b>

**SPESE - gestione competenza**

Titolo/Categoria	Previsioni Definitive	Impegni	% prev.	Pagamenti	% impegn.
1- Spese correnti	1.028.439,00	951.931,10	92,56	796.028,53	83,62
2- Spese in conto capitale	922.731,00	162.089,12	17,57	32.330,77	19,95
3- Spese per rimborso prestiti	233.010,00	82.993,09	35,62	82.993,09	100,00
4- Spese partite di giro (serv. c/terzi)	142.000,00	89.441,49	62,99	87.520,76	97,85
<b>Totale Generale delle Spese €.</b>	<b>2.326.180,00</b>	<b>1.451.687,12</b>	<b>73,41</b>	<b>1.038.713,88</b>	<b>71,55</b>

**AVANZO DI AMMINISTRAZIONE 2009 €.** 566.942,37

1. Fondi vincolati – Oneri di urbanizzazione	<b>133.926,32</b>
2. Fondi per il finanziamento opere in conto capitale	<b>274.306,41</b>
3. Fondi ammortamento	
4. Fondi non vincolati	<b>158.709,64</b>

**PATRIMONIO AL 31.12.2009 €.** 4.177.763,96

Con deliberazione successiva il consiglio comunale ha applicato parte dell'avanzo di amministrazione rimasto disponibile, che aggiunto a quello già stanziato nel Bilancio di Previsione 2010 ammonta a €. 543.000,00 per i seguenti principali interventi:

Riqualificazione Centro Sportivo Cerete Alto	<b>164.000,00</b>
Collegamento Novezio –Cerete Alto – Pista Ciclo Pedonale	<b>250.000,00</b>
Sistemazione Via Molina e Covale	<b>46.000,00</b>
Acquisto area per parco Torbiera	<b>20.000,00</b>
Progetto Ciclo Pedonale - Campo Rugby- impianti Centri sportivi	<b>22.000,00</b>
Varie (attrezzature per uffici, area manutentiva e contributi vari)	<b>41.000,00</b>

**AVANZO AMMINISTRAZIONE 2009 €.** 566.942,37

Applicato in sede approvazione Bilancio Previsione 2010	<b>528.000,00</b>
Applicato con delibera Consiglio comunale n. 23 del 20/05/2010	<b>15.000,00</b>
Disponibile	<b>23.942,37</b>

	<b>Notizie dalle Associazioni</b>
<b>Fondazione "Ferri Loppi"</b>	<b>V. Presidente Zaverio Oprandi</b>

L'estate Ceretese quest'anno sarà arricchita da una importante mostra internazionale d'arte. Infatti dal 5 al 17 agosto, presso la "Cappella dell'Annunciata" in P.zza martiri della Libertà a Cerete alto, saranno esposti i dipinti di ben 16 artisti provenienti da tutto il mondo. In particolare avremo pittori provenienti dal Messico, Svezia, Svizzera, Croazia, Slovenia, Austria, Russia e naturalmente dall'Italia. Il titolo della mostra "Visioni dell'anima" riprenderà le parole di George Bernard Shaw "Si usa uno specchio per guardare il viso, ma si usano le opere d'arte per guardare la propria anima". L'inaugurazione è prevista il giorno giovedì 5 agosto alle h 17:30. Invito pertanto tutti a visitare la mostra che sarà aperta con i seguenti orari :

<b>Dal 5 al 17 agosto</b>	Dalle h 10:00 alle h 12:00 Dalle h 16:30 alle h 21:00
<b>venerdì 6 e domenica 8 agosto</b>	Dalle h 10:00 alle h 12:00 Dalle h 15:00 alle h 23:00

<b>Associazione "La Sorgente"</b>	<b>Presidente Ezio Seghezzi</b>
Per contatti e info - cell.3388883167	

Buona estate a tutti Voi, con questo numero di "Cerete Informa Flash", vi voglio informare circa una interessante iniziativa culturale, realizzata in collaborazione con la Parrocchia di Cerete Basso, che si terrà tra il 14 agosto e il 4 settembre 2010 nella ex chiesa di San Rocco. In queste date, infatti, verrà presentata una mostra documentaria sul pittore lombardo Paolo Pagani. Il famoso pittore ha infatti realizzato una delle sue più riuscite opere, l'Estasi di Santa Teresa d'Avila, all'interno della Chiesa San Vincenzo Martire, a Cerete Basso. Il pregevole dipinto è stato sottoposto ad un importante restauro che consentirà di recuperare pienamente l'opera dell'artista di Valsolda.

Per illustrare le opere e la vita di Paolo Pagani sono previste ben tre conferenze che si terranno nella chiesa di San Vincenzo Martire secondo il seguente programma:

Ven. 13/8/10	<b>PRESENTAZIONE:</b> La <i>Santa Teresa d'Avila</i> di Paolo Pagani - La pubblicazione :Paolo Pagani (1655-1716) <i>La Santa Teresa d'Avila</i> di Cerete
Ven. 20/8/10	<b>CONFERENZA :</b> Paolo Pagani e la sua terra: dai capolavori barocchi di Valsolda, alla oscura tragicità di Uggiate Trevano
Dom. 04/9/10	<b>CONFERENZA:</b> Il tema dell'Estasi nella cappella Ferri: un'estrema esperienza religiosa nelle rappresentazioni di Paolo Pagani, Gian Antonio Guardi e Antonio Cifrondi.

La mostra , che sarà aperta da **sabato 14 agosto a domenica 4 settembre**, avrà i seguenti orari:

h 15:00 – 19:00	Presso ex Chiesa di San Rocco ( Cerete Basso) – Mostra documentaria	Un pittore lombardo "di grande invenzione e stravagante maniera". Paolo Pagani (1655 – 1716) e <i>l'Estasi di Santa Teresa d'Avila</i> di Cerete
h 15:00 – 18:00	Presso la Chiesa di San Vincenzo martire - Cerete Basso	<i>La Santa Teresa d'Avila</i> di Paolo Pagani

<b>Biblioteca Comunale – Via G. Verdi c/o Scuole elementari</b>	<b>Responsabile Antonella Gabrieli</b>
per contatti e info - <a href="mailto:biblioteca@comune.cerete.bg.it">biblioteca@comune.cerete.bg.it</a> -0346/63572	

La responsabile Gabrieli Antonella insieme ai volontari Capovilla Serena, Vallari Laura e Oprandi Isabel (Servizio Civile) vi aspettano presso la sede della biblioteca comunale. Gli orari di apertura sono riportati nel seguente prospetto. La Biblioteca comunale di Cerete fa parte del Sistema Bibliotecario della Val Seriana che fa capo al Comune di Albino.

ORARIO APERTURA	LUNEDI'	<b>14:00 - 16:00</b>
	MERCOLEDI'	<b>14:30 - 16:30</b>
	GIOVEDI'	<b>16:30 - 18:30</b>
	VENERDI'	<b>14:00 - 16:00</b>

*Prestiti 2009 n. 2610- Utenti n. 234 - Libri disponibili 10.511 - acquistati nel 2009 n.353.*

*Prestito interbibliotecario: ad altre biblioteche n.470 – da altre biblioteche 117*

Con l'occasione vi ricordo due importanti iniziative patrocinate dalla Biblioteca:

- 1) Il 1° Memorial Lorenzo Stofler, rassegna artistica organizzata dall'USTC che avrà come tema "Cerete uno scrigno d'arte". Le opere, di qualsiasi genere (pittoriche, fotografiche, scultoree, ecc.) saranno esposte durante la tradizionale "Cerete cortili aperti 1930". Le iscrizioni dovranno essere effettuate entro il 5/8/2010
- 2) Sabato 7 agosto, sempre all'interno delle manifestazioni "Cerete uno scrigno d'arte" sarà organizzata la prima passeggiata culturale e gastronomica per Cerete che consentirà di visitare i nostri "tesori" d'arte e assaporare i gusti delle nostre montagne.

Per maggiori informazioni e/o per iscrizioni riguardanti le due iniziative si invita a: visitare il sito dell'Associazione [www.ustccerete.com](http://www.ustccerete.com) , recarsi presso l'Info Point di Via Roma o utilizzare il n. di cell. **346/4026864**;

Cari Concittadini, come annunciato dal sindaco si è costituita la nuova Commissione ambiente e ecologia che è stata chiamata a occuparsi di tematiche che riguardano l'ambiente in generale. La Commissione, che si è insediata lo scorso 3 giugno si è nuovamente riunita venerdì 18 u.s. per analizzare la situazione della raccolta rifiuti. Nell'occasione abbiamo incontrato il Direttore della SETCO (che ricordiamo è la società che gestisce per conto dei Comuni la raccolta dei rifiuti) al fine di analizzare i dati relativi alla raccolta effettuata nel nostro Comune. Da una prima analisi sembrerebbe ci sia margine per migliorare la situazione e rendere meno oneroso per i cittadini e per l'ambiente la gestione dei rifiuti. Tra le iniziative in programma si segnala quella che prevede di assegnare a 20 famiglie, a titolo gratuito, dei composte che serviranno per la raccolta dell'umido. E' indispensabile, ovviamente, avere a disposizione un giardino dove posizionarlo. Chi fosse interessato è invitato a segnalarlo al Comune. A breve verranno anche decise le modalità di gestione e raccolta dei dati che serviranno per valutare come tale servizio possa migliorare l'efficienza del servizio di raccolta. Vi riporto di seguito il testo del comunicato emanato lo scorso giugno dalla commissione per informare i nostri concittadini sulle tematiche ambientali, mentre sul retro di questa pagina troverete un pratico promemoria che vi ricorderà le corrette modalità di raccolta dei rifiuti.



### Entra in vigore il principio del ritiro "uno contro uno"

#### Rifiuti elettronici(RAEE): le nuove regole

Dal 18 giugno per il mondo del RAEE (Rifiuti Apparecchiature Elettriche Elettroniche) diventa realtà il principio del ritiro "uno contro uno" così come stabilito dal [Decreto n.65 dell'8 marzo 2010](#). Secondo tale principio, in occasione di un nuovo acquisto di un'apparecchiatura elettrica o elettronica destinata a un nucleo domestico, il distributore avrà l'obbligo di ritirare gratuitamente l'apparecchiatura a fine vita - se contestualmente ne verrà acquistata una nuova equivalente alla prima - e di predisporre il trasporto presso i centri di raccolta autorizzati. I distributori dovranno iscriversi nell'apposita sezione dell'Albo Nazionale Gestori Ambientali e organizzare il ritiro. Il consumatore potrà quindi conferire il vecchio apparecchio anche presso il punto di vendita (o al momento della consegna a domicilio), a fronte dell'acquisto di un nuovo analogo prodotto. *Rientrano nella categoria RAEE tutte le apparecchiature elettriche ed elettroniche che, in pratica, consumano corrente* (frigoriferi, televisori, lavatrici, elettrodomestici, giocattoli elettrici/elettronici, PC, lampade a basso consumo, cellulari etc. etc.).

Cerete 15 giugno 2010

Commissione ambiente ed ecologia

<b>Sacco nero (rifiuti organici)</b>	<b>Sacco giallo (plastica)</b>	<b>Carta e cartone</b>
<p>Ogni lunedì e venerdì</p> <p><b>DEPOSITO SACCHI: DALLE ORE 6.00</b></p> <p><b>RITIRO: DALLE ORE 7.00</b></p> <p><b>Cosa recuperare:</b> tutti i rifiuti non riciclabili o contaminati da materiale organico putrescibile come: residui e scarti di cucina, spazzatura, involucri e carte diverse, sporchi e residui alimentari, pannolini, garze, fiori appassiti, bicchieri, piatti, posate in plastica sporchi di cibo.</p>	<p>Il 2<sup>a</sup> e 4<sup>a</sup> giovedì del mese dalle ore 06:00</p> <p><b>Cosa recuperare:</b> bottiglie di acqua minerale, di bibite, flaconi per shampoo, saponi liquidi etc, vaschette e barattoli in plastica per alimenti, cassette per prodotti ortofrutticoli ed alimentari, sacchetti spesa, pellicole in plastica per imballaggi, scatole e buste in plastica per confezione di abbigliamento, buste e sacchetti per alimenti.</p> <p><b>La carta NON va inserita nel sacco giallo.</b></p> <p><b>Cosa non recuperare:</b> rifiuti ospedalieri (siringhe, sacche, plasma, etc.), piccoli elettrodomestici in plastica, giocattoli, custodie per cd, video e musicassette, piatti bicchieri e posate in plastica, barattoli per colle e solventi.</p>	<p>Ogni giovedì (per le piccole quantità il servizio è garantito anche dalle campane dislocate sul territorio)</p> <p><b>Cosa recuperare:</b> giornali, riviste, quaderni, il tutto legato in pacchi, cartoni (ridotti di volume con idonea piegatura).</p> <p><b>Cosa non recuperare:</b> carta oleata, plastificata, alluminio, confezioni di latte e succhi.</p>

<p><b>VETRO, MEDICINALI , PILE ESAUSTE, INDUMENTI USATI, LATTINE:</b> negli appositi contenitori dislocati sul territorio.</p>
<p><b>INGOMBRANTI:</b> dal Lunedì al Sabato dalle ore 08:30 alle ore 11:30 alla stazione ecologica delle Borlezze o negli appositi cassoni dalle ore 09:00 alle ore 12:00 nelle seguenti giornate:</p> <ul style="list-style-type: none"> <li>- 1° lunedì del mese a NOVEZIO (parcheggio via Presolana);</li> <li>- 1° mercoledì del mese a CERETE ALTO (piazzale della Chiesa);</li> <li>- 1° venerdì del mese a CERETE BASSO (via Faccanoni).</li> </ul>
<p><b>VERDE:</b> deve essere scaricato senza sacchi o altro negli appositi cassoni (Cerete Basso in via Faccanoni mentre a Cerete Alto in via Presenza) presenti tutti i giorni della settimana.</p>
<p><b>I CASSONETTI DISLOCATI SUL TERRITORIO COMUNALE DEVONO ESSERE UTILIZZATI PER LE NECESSITA' URGENTI E, PERTANTO, NON SONO SOSTITUTIVI DEL SERVIZIO DI RACCOLTA PORTA A PORTA.</b></p>
<p><b>E' VIETATO IL DEPOSITO DI QUALSIASI GENERE DI RIFIUTO ALL'ESTERNO DEI CONTENITORI PER LA RACCOLTA DIFFERENZIATA, DEI CASSONETTI E DEI CESTINI PORTARIFIUTI.</b></p>
<p><b>AI TRASGRESSORI SI APPLICHERA' UNA SANZIONE AMMINISTRATIVA PECUNIARIA DA 25,82 € A 619,75€.</b></p>

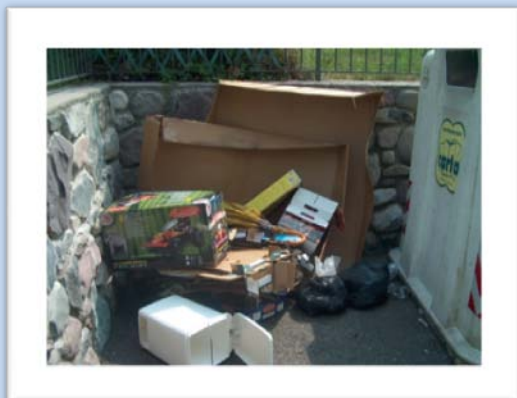

**L'AMBIENTE  
E' UNA  
RICCHEZZA  
DI TUTTI!!**



	<b>Assessorato al Turismo – Sport e Cultura</b>
Recapiti : tel 0346/63300 – E-Mail: ass.sport_turismo_cultura@comune.cerete.bg.it	

	<b>Assessorato al Turismo – Sport e Cultura</b>
Recapiti: tel. 0346/63300 – E-Mail: ass.sport_turismo_cultura@comune.cerete.bg.it	

**Modulo per la manifestazione di interesse corsi vari.**

Al fine di poter programmare l'attività relativa all'organizzazione dei corsi, si invitano i cittadini ad esprimere la loro preferenza riguardo a quelli proposti. E' stato previsto, inoltre, uno spazio per consentirvi di fare Voi stessi delle proposte/suggerimenti. Le Vs. indicazioni saranno attentamente valutate.

Le risposte non sono impegnative ma ci consentono di effettuare una minima programmazione. Con comunicazione successiva saranno date ulteriori informazioni.

Proposte corsi (indicare con una X l'eventuale preferenza)		
Corso computer	Base	
	medio/avanzato	
corso computer specifico per terza età - livello base		
Corso di cucito		
Corso patchwork		
Corso cucina		
Corso di teatro		
Realizzazione Recital per ragazzi scuole medie/superiori		
Corso fotografia	Base	
	medio/avanzato	
Spazio per eventuali proposte di corsi		
Nome		
Cognome		
Età:		
Recapito telefonico		

Nel caso che nel nucleo familiare vi fossero più adesioni, si invita a fotocopiare il modulo che dovrà essere consegnato in Comune entro il prossimo **10 settembre 2010.**

**Modulo per la manifestazione di interesse corsi vari.**

Al fine di poter programmare l'attività relativa all'organizzazione dei corsi, si invitano i cittadini ad esprimere la loro preferenza riguardo a quelli proposti. E' stato previsto, inoltre, uno spazio per consentirvi di fare Voi stessi delle proposte/suggerimenti. Le Vs. indicazioni saranno attentamente valutate.

Le risposte non sono impegnative ma ci consentono di effettuare una minima programmazione. Con comunicazione successiva saranno date ulteriori informazioni.

Proposte corsi (indicare con una X l'eventuale preferenza)		
Corso computer	Base	
	medio/avanzato	
corso computer specifico per terza età - livello base		
Corso di cucito		
Corso patchwork		
Corso cucina		
Corso di teatro		
Realizzazione Recital per ragazzi scuole medie/superiori		
Corso fotografia	Base	
	medio/avanzato	
Spazio per eventuali proposte di corsi		
Nome		
Cognome		
Età:		
Recapito telefonico		

Nel caso che nel nucleo familiare vi fossero più adesioni, si invita a fotocopiare il modulo che dovrà essere consegnato in Comune entro il prossimo **10 settembre 2010.**

	<b>Assessorato al Turismo – Sport e Cultura</b>
Recapiti : tel 0346/63300 – E-Mail: ass.sport_turismo_cultura@comune.cerete.bg.it	

	<b>Assessorato al Turismo – Sport e Cultura</b>
Recapiti : tel 0346/63300 – E-Mail: ass.sport_turismo_cultura@comune.cerete.bg.it	

**Modulo per la manifestazione di interesse corsi vari.**

Al fine di poter programmare l'attività relativa all'organizzazione dei corsi, si invitano i cittadini ad esprimere la loro preferenza riguardo a quelli proposti. E' stato previsto, inoltre, uno spazio per consentirvi di fare Voi stessi delle proposte/suggerimenti. Le Vs. indicazioni saranno attentamente valutate.

Le risposte non sono impegnativa ma ci consentono di effettuare una minima programmazione. Con comunicazione successiva saranno date ulteriori informazioni.

Proposte corsi (indicare con una X l'eventuale preferenza)		
Corso computer	Base	
	medio/avanzato	
corso computer specifico per terza età - livello base		
Corso di cucito		
Corso patchwork		
Corso cucina		
Corso di teatro		
Realizzazione Recital per ragazzi scuole medie/superiori		
Corso fotografia	Base	
	medio/avanzato	
Spazio per eventuali proposte di corsi		
Nome		
Cognome		
Età:		
Recapito telefonico		

Nel caso che nel nucleo familiare vi fossero più adesioni, si invita a fotocopiare il modulo che dovrà essere consegnato in Comune entro il prossimo **10 settembre 2010.**

**Modulo per la manifestazione di interesse corsi vari.**

Al fine di poter programmare l'attività relativa all'organizzazione dei corsi, si invitano i cittadini ad esprimere la loro preferenza riguardo a quelli proposti. E' stato previsto, inoltre, uno spazio per consentirvi di fare Voi stessi delle proposte/suggerimenti. Le Vs. indicazioni saranno attentamente valutate.

Le risposte non sono impegnativa ma ci consentono di effettuare una minima programmazione. Con comunicazione successiva saranno date ulteriori informazioni.

Proposte corsi (indicare con una X l'eventuale preferenza)		
Corso computer	Base	
	medio/avanzato	
corso computer specifico per terza età - livello base		
Corso di cucito		
Corso patchwork		
Corso cucina		
Corso di teatro		
Realizzazione Recital per ragazzi scuole medie/superiori		
Corso fotografia	Base	
	medio/avanzato	
Spazio per eventuali proposte di corsi		
Nome		
Cognome		
Età:		
Recapito telefonico		

Nel caso che nel nucleo familiare vi fossero più adesioni, si invita a fotocopiare il modulo che dovrà essere consegnato in Comune entro il prossimo **10 settembre 2010.**